



RELATÓRIO EXECUÇÃO DO OBJETO PARCIAL – 02/2024 A 01/2025

I - DADOS DA PARCERIA

OSC: PROJETO SÓCIO EDUCATIVO SANTA LUZIA
TÍTULO DA PARCERIA: Educação Infantil
Nº PROCESSO SEI: 00080-00216984/2022-74
Nº INSTRUMENTO DA PARCERIA: Termo de Colaboração 079/2023
VIGÊNCIA: 09/02/2023 a 08/02/2028
Valor repassado pela Administração Pública no período: R\$ 3.923.444,16 (Três milhões, novecentos e vinte e três mil quatrocentos e quarenta e quatro reais e dezesseis centavos)

II – INTRODUÇÃO

O Projeto Sócio Educativo Santa Luzia, fundado em 06 de abril de 1997, associação privada, sem fins lucrativos, de âmbito comunitário, regida por Estatuto aprovado em Assembleia Geral Ordinária e devidamente registrado em Cartório de Titulos e Documentos, situada na QN 508 Conjunto 05 Lote 05, Samambaia Sul, Distrito Federal, mantenedora da Instituição Educacional Santa Luzia, que mantém Termo de Parceria com a Secretaria de Estado de Educação do Distrito Federal.

O Projeto Sócio Educativo Santa Luzia foi idealizado pelo Padre Barnabita Alberto Trombini, financiado por doadores da comunidade local e por amigos de sua terra natal, Itália. Em 1997 foi iniciada as atividades, com a ajuda de voluntários a Creche Santa Luzia, que inicialmente funcionava em um pequeno espaço onde hoje funciona o refeitório da Instituição.

Trata-se do Relatório de Execução do Objeto Parcial ref. ao Exercício de 02/2024 a 01/2025, do Termo de Colaboração nº 079/2023, que entre si celebram o Distrito Federal, representado pela Secretaria de Estado de Educação do Distrito Federal – SEEDF e a Organização da Sociedade Civil Projeto Socio Educativo Santa Luzia, inscrita no CNPJ nº 02. [REDACTED] -56, com sede na QN 508 Conjunto 05 Lote 05 – Samabaia Sul, Brasília – DF, que em mutuo acordo celebram Termo de Colaboração com o tem por objeto, cf. Item 1.1 da CLÁUSULA PRIMEIRA – DO OBJETO, do Termo de Colaboração 079/2023, a saber:

“CLÁUSULA PRIMEIRA – DO OBJETO 1.1 - O presente Termo tem por objeto a ação conjunta entre a SECRETARIA DE ESTADO DE EDUCAÇÃO DO DISTRITO FEDERAL e a ORGANIZAÇÃO DA SOCIEDADE CIVIL para atendimento de Educação Infantil , gratuita a crianças de 2 (dois) e 3 anos completos ou a completar até 31 de março do ano do ingresso, (creche) e, em caráter excepcional, de acordo com a oportunidade e conveniência da Administração Pública, de 4 (quatro) e 5 (cinco) anos completos ou a



completar até 31 de março do ano do ingresso e 5 (cinco) anos completos ou a completar até 31 de março do ano do ingresso (pré-escola), na primeira etapa da Educação Básica, em período integral de 10 horas diárias, em prédio próprio da OSC, localizado na QN 508 - Conjunto 05 - Lote 05 Samambaia - Brasília-DF, CEP: 72.312-205, (Projeto Socio Educa vo Santa Luzia), com vistas ao desenvolvimento em seus aspectos físicos, emocionais, afetivos, cognitivos, linguísticos e sociais, conforme meta pactuada, estabelecida no Plano de Trabalho, apresentado pela ORGANIZAÇÃO DA SOCIEDADE CIVIL (id. 103759389) e aprovado pelas áreas técnicas demandantes desta Secretaria (id. 103890314).”

Para o ano letivo de 2024 a Instituição Educacional Santa Luzia, por meio do Documento de Inturmação assinado juntamente com a Unidade Regional de Planejamento Educacional e Tecnologia Na Educação (UNIPLAT), da Coordenação Regional de Ensino de Samambaia atendeu 328 (trezentos e vinte e oito) crianças de 2 (dois) a 4 (quatro) anos, em jornada em tempo integral de 10 (dez) horas diárias, de segunda à sexta-feira, das 7:15h às 17:15h, com oferta de 5 (cinco) refeições diárias, acompanhadas por nutricionista, tais como: café da manhã, fruta da manhã, almoço, fruta da tarde e jantar. Além da oferta de material didático pedagógico, brinquedos pedagógicos, uniforme e material de higiene da criança, para atendimento à demanda de ensino, a fim de promover o desenvolvimento integral das crianças com seus aspectos físicos, psicológico, linguístico, intelectual e social.

Ao longo da execução do Termo de Colaboração a Instituição Educacional Santa Luzia, tem buscado o cumprimento integral do objeto, respeitando integralmente o Plano de Trabalho aprovado e atualizado ano a ano, as Diretrizes Pedagógicas e Operacionais para as Instituições Educacionais Parceiras que Ofertam Educação Infantil, os Indicadores de Qualidade da Educação Infantil e as Orientações de Execução Administrativo-Financeira para parceria entre a **SECRETARIA DE ESTADO DE EDUCAÇÃO DO DISTRITO FEDERAL** e a **ORGANIZAÇÃO DA SOCIEDADE CIVIL** para a oferta da Educação Infantil, o que pode ser comprovado por meio dos Relatórios de Informação da Execução encaminhados trimestralmente a Comissão Gestora da Parceria de Samambaia.

III – DEMONSTRAÇÃO DO CUMPRIMENTO DO OBJETO

A. AÇÕES DESENVOLVIDAS

Período de Janeiro a Março/2024

- 08/01 a 06/02 – Férias Coletivas.
- 07, 08, 09, 15 e 16/02 – Semana Pedagógica.
- 07 e 08/02 – Apresentação das professoras, encontro pedagógico para distribuição de turmas e decoração da escola com ajustes para o início das atividades pedagógicas com as crianças.
- 09/02 – Formação com a equipe de monitoras, ministrada pela a Diretora Kelly, frisando sobre o cuidar e o educar, que não tem como separar essas duas ações, pois são indissociáveis. Coordenação Pedagógica com as Professoras, para elaboração do planejamento referente ao



Período de Acolhimento e Inserção Inicial. Discursão sobre atividades lúdicas e diferenciadas para a recepção das crianças.

- 15/02 – Período Matutino: 1º Momento: Formação sobre Primeiros Socorros, ministrada pelo Bombeiro Wagner Mendes, abordou sobre casos de queimaduras, intoxicações, engasgo em crianças pequenas e adultos, fraturas, desmaios e convulsão. 2º Momento: Formação com a nutricionista Giovanna Acácio, com o tema “Alimentação e Nutrição no âmbito escolar, pontuou sobre boas práticas de higienização e manipulação de alimentos, alimentação escolar e restrições alimentares.
- 15/02 – Período Vespertino: Formação com os educadores sobre Acolhimento na Educação Infantil, ministrada pela a coordenadora Rosilene Oliveira e Orientadora Educacional Raissa Silva. Nesta formação foi abordada os conceitos de Acolhimento e Adaptação e sua importância na Educação Infantil, sobre a entrada de uma criança no ambiente escolar e como deve ser feito esse acolhimento, dicas de como acolher uma criança com TEA, afetividade na Educação Infantil e a família no processo de acolhimento.
- 16/02 – Período Matutino: Formação com os colaboradores sobre o PPP e regimento interno da Instituição, ministrada pela a Diretora Kelly. Foi revisitada a Proposta Pedagógica do ano de 2023 e abordamos sobre o que foi satisfatório.
- 16/02 – Período Vespertino: Palestra sobre Ansiedade e seus reflexos na vida profissional e pessoal, ministrada pela Terapeuta Jackeline Cordeiro. Durante a palestra, abordou sobre ansiedade, estresse e depressão, os principais sinais da ansiedade, as armadilhas perigosas, a autossabotagem, falta de auto controle, a procrastinação e o medo da mudança.
- 19/02 – Início do ano letivo com atendimento às crianças.
- 19 a 23/02 – Semana de Acolhimento e Inserção inicial. Planejamento com atividades lúdicas e divertida para a primeira semana de aula, com oficina de massinha, musicalidade, brincadeiras, exploração dos espaços da Instituição e contação de história.
- 26/02 a 01/03 – Semana de combate a Dengue, com o objetivo de conscientizar as crianças sobre a importância da prevenção contra a doença. Contação de história no pátio para todas as crianças, sobre o Mosquito Aedes aegypti e dicas de como eliminá-lo.
- 04 a 08/03 – Semana Distrital de Conscientização e Promoção da Educação Inclusiva aos Alunos com Necessidades Educacionais Especiais. Foram desenvolvidas atividades com as crianças com a finalidade de valorizar as diferenças e estimular o respeito mútuo.
- 13/03 – 1º Fórum de coordenadores da Educação Infantil. Tema: Percepções das dificuldades de aprendizagem e possibilidades de experiências de intervenções, palestrante Professor Jairon. A palestra explanou sobre os tipos de transtornos do neurodesenvolvimento, o marco do desenvolvimento infantil, o desenvolvimento funcional e disfuncional, sistema sensorial e habilidades cognitivas.
- 15/03 – Dia do brinquedo. Um momento de interação e partilha que as crianças aprendem a dividir os brinquedos que trazem de casa com os colegas da turma.
- 18 a 22/03 – Semana de Conscientização do Uso da Água nas UE/SEEDF (Lei Distrital nº 5.243/2013). As crianças participaram de uma contação de história com fantoches, abordando a importância da água para o nosso planeta e como podemos cuidar para não faltar.
- 20/03 – Reunião para Pais e/ou Responsáveis e Gestão na igreja São José Operário, para as salas 05 a 14, ministrada pela Diretora Kelly, apresentou a Proposta Pedagógica da Instituição, a historicidade, a organização do trabalho pedagógico de 2024, as avaliações de aprendizagem, os projetos vigentes de 2024, o regimento interno da Instituição e a entrega da carteirinha definitiva das crianças para os pais e/ou responsáveis.
- 21/03 – Reunião com os Pais e/ou Responsáveis pelas crianças das salas 01 a 04 com a Equipe Gestora da Instituição, realizou na Capela São José Operário, localizada ao lado da IE Santa



Luzia. Na oportunidade a Diretora Kelly, apresentou a Proposta Pedagógica da Instituição, contou um pouco da história do Projeto Socio Educativo Santa Luzia, a organização do trabalho pedagógico de 2024, as avaliações de aprendizagem, os projetos a serem executados em 2024, o regimento interno da Instituição, e fez a entrega das carteirinhas das crianças para os pais e/ou responsáveis.

- 27/03 – Teatro no Pátio – Abertura do Projeto Arte: Colorindo e Construindo. Momento de apresentação do projeto, que abordou para as crianças a finalidade do projeto de maneira lúdica e divertida. O projeto tem por objetivo ampliar o conhecimento de mundo que elas possuem, manipulando diferentes objetos e materiais, explorando suas características, propriedades e possibilidades de manuseio e entrando em contato com formas diversas de expressão artística.
- 07 e 08/02 – Apresentação das professoras, encontro pedagógico para distribuição de turmas e decoração da escola com ajustes para o início das atividades pedagógicas com as crianças.



- 15/02 – Período Matutino: 1º Momento: Formação sobre Primeiros Socorros, ministrada pelo Bombeiro Wagner Mendes, abordou sobre casos de queimaduras, intoxicações, engasgo em crianças pequenas e adultos, fraturas, desmaios e convulsão. 2º Momento: Formação com a nutricionista Giovanna Acácio, com o tema: “Alimentação e Nutrição no ambiente escolar, pontuou sobre boas práticas de higienização e manipulação de alimentos, alimentação escolar e restrições alimentares.





- 15/02 – Período Vespertino: Formação com os educadores sobre Acolhimento na Educação Infantil, ministrada pela coordenadora Rosilene Oliveira e Orientadora Educacional Raissa Silva. Nesta formação foi abordada os conceitos de Acolhimento e Adaptação e sua importância na Educação Infantil, sobre a entrada de uma criança no ambiente escolar e como deve ser feito esse acolhimento, dicas de como acolher uma criança com TEA, afetividade na Educação Infantil e a família no processo de acolhimento.



- 16/02 – Período Matutino: Formação com os colaboradores sobre o PPP e regimento interno da Instituição, ministrada pela a Diretora Kelly. Foi revisitado a Proposta Pedagógica do ano de 2023 e abordamos sobre o que foi satisfatório.



- 16/02 – Período Vespertino: Palestra sobre Ansiedade e seus reflexos na vida profissional e pessoal, ministrada pela Terapeuta Jackeline Cordeiro. Durante a palestra, abordou sobre ansiedade, estresse e depressão, os principais sinais da ansiedade, as armadilhas perigosas, a autossabotagem, falta de auto controle, a procrastinação e o medo da mudança.





- 19 a 23/02 – Semana de Acolhimento e Inserção inicial. Planejamento com atividades lúdicas e divertidas para a primeira semana de aula, com oficina de massinha, musicalidade, brincadeiras, exploração dos espaços da Instituição e contação de história.



- 26/02 a 01/03 – Semana de combate a Dengue, com o objetivo de conscientizar as crianças sobre a importância da prevenção contra a doença. Contação de história no pátio para todas as crianças, sobre o Mosquito Aedes aegypti e dicas de como eliminá-lo.



- 04 a 08/03 – Semana Distrital de Conscientização e Promoção da Educação Inclusiva aos Alunos com Necessidades Educacionais Especiais. Foram desenvolvidas atividades com as crianças com a finalidade de valorizar as diferenças e estimular o respeito mútuo.





- 13/03 – 1º Fórum de coordenadores da Educação Infantil. Tema: Percepções das dificuldades de aprendizagem e possibilidades de experiências de intervenções, palestrante Professor Jairon. A palestra explanou sobre os tipos de transtornos do neurodesenvolvimento, o marco do desenvolvimento infantil, o desenvolvimento funcional e disfuncional, sistema sensorial e habilidades cognitivas.



- 15/03 – Dia do brinquedo. Um momento de interação e partilha que as crianças aprendem a dividir os brinquedos que trazem de casa com os colegas da turma.



- 18 a 22/03 – Semana de Conscientização do Uso da Água nas Unidades Educacionais da SEEDF, Lei Distrital nº 5.243/2013. As crianças participaram de uma contação de história com fantoches, abordando a importância da água para o nosso planeta, cuidar para não faltar.





- 20/03 – Reunião com os Pais e/ou Responsáveis pelas crianças das salas 01 a 04 com a Equipe Gestora da Instituição, realizou na Capela São José Operário, localizada ao lado da IE Santa Luzia. Na oportunidade a Diretora Kelly, apresentou a Proposta Pedagógica da Instituição, contou um pouco da história do Projeto Socio Educativo Santa Luzia, a organização do trabalho pedagógico de 2024, as avaliações de aprendizagem, os projetos a serem executados em 2024, o regimento interno da Instituição, e fez a entrega das carteirinhas das crianças para os pais e/ou responsáveis.



- 21/03 - Reunião com os Pais e/ou Responsáveis pelas crianças das salas 01 a 04 com a Equipe Gestora da Instituição, realizou na Capela São José Operário, localizada ao lado da IE Santa Luzia. Na oportunidade a Diretora Kelly, apresentou a Proposta Pedagógica da Instituição, contou um pouco da história do Projeto Socio Educativo Santa Luzia, a organização do trabalho pedagógico de 2024, as avaliações de aprendizagem, os projetos a serem executados em 2024, o regimento interno da Instituição, e fez a entrega das carteirinhas das crianças para os pais e/ou responsáveis.



- 27/03 – Teatro no Pátio – Abertura do Projeto Arte: Colorindo e Construindo. Momento de apresentação do projeto, que abordou para as crianças a finalidade do projeto de maneira lúdica e divertida. O projeto tem por objetivo ampliar o conhecimento de mundo que elas possuem, manipulando diferentes objetos e materiais, explorando suas características, propriedades e possibilidades de manuseio e entrando em contato com formas diversas de expressão artística.



- 02/04 – Dia de entrega de doces de páscoa para as crianças, ação promovida pela a Instituição Educacional Santa Luzia.
- 02/04 – 2º Fórum de coordenadores da Educação Infantil, ministrada pela palestrante Elisângela, que abordou o tema “Adequação Curricular”, trazendo o conceito e a elaboração desse documento que é direcionado para crianças que apresenta alguma necessidade especial.



- 05/04 – Dia do aniversário de 27 anos da Instituição. As crianças participaram de atividades relacionadas a Instituição, puderam conhecer um pouco da história da creche e ao final dia, participaram da festa de comemoração da Instituição.
- 08 a 12/04 – Abertura do Projeto Educação Nutricional Interdisciplinar: “Comer e aprender é divertido”. As crianças iniciaram as atividades relacionadas ao projeto, com intuito de estimular uma alimentação saudável de forma dinâmica e criativa, para que elas possam construir novos hábitos e ter uma relação mais amigável com os variados grupos de alimentos, ao final da semana as crianças participaram do “Piquenique das Cores”.



- 13/04 – Formação com o tema: Conhecer para acolher. As professoras da Instituição apresentaram por meio de fotos as crianças que apresentam alguma condição para toda equipe, relatando sobre personalidade, potencialidade, seletividade alimentar, comportamentos e zona de interesse.



- 14/04 – Dia do Brinquedo. Um momento de interação e partilha que as crianças aprendem a dividir os brinquedos que trazem de casa com os colegas da turma.



- 17/04 – Teatro no Pátio com a história: Os Três Porquinhos. As crianças apreciaram a dramatização da história realizada pelas as professoras, que abordou a temática da semana sobre o Dia Nacional do Livro Infantil.
- 24/04 – 1º Dia de Formação da educação Infantil. 1º Momento: Formação com toda equipe pedagógica abordando o tema “Marco do Desenvolvimento Infantil”, ministrada pela Coordenadora Rosilene e Orientadora Educacional Raissa, orientando a equipe sobre a importância de conhecer e perceber quando o desenvolvimento da criança não está dentro do esperado. 2º Momento: As professoras participaram de uma formação, com o tema “O Mundo Infantil Imerso em Campos de Experiência” ministrada pela professora Elisangela André, especialista em Educação Infantil.



- 26/04 – Abertura do Projeto Mini Chef, que tem como objetivo a interação da família com sua criança, para construção de boas memórias na cozinha, visando diversas vantagens, pois a criança irá se sentir útil, fazendo parte do movimento de cozinhar, e ainda tendo oportunidade de absorver vários benefícios úteis ao seu desenvolvimento.
- 02/05 – Antropometria das crianças. A nutricionista Giovanna Acácio, realizou uma avaliação física com as crianças, para verificar se o peso está dentro do adequado para a altura e a idade da criança.



- 08/05 – Em Parceria com a equipe do posto de saúde UBS04, nossas crianças participaram de uma ação de higiene bucal, aplicação de flúor e após esse momento, foram distribuídos os kits de higiene bucal para as crianças.



- 10/05 – 1º Dia da Família na Escola. Momento de interação e acolhimento às famílias e crianças, com apresentação musical das crianças, teatro musical realizada pelas monitoras, oficinas diversas e brincadeiras.



- 15/05 - Teatro no Pátio - Sobre a temática “Dia Nacional de Combate ao Abuso e à Exploração Sexual de Crianças e Adolescentes Lei Federal nº 9.970/2000”, realizada pelas as professoras, com objetivo de conscientizar as nossas crianças sobre proteger o seu corpo.



- 15/05 – 02/04 – 2º Fórum de Coordenadores da Educação Infantil, ministrado pelo professor Vitor, que abordou o tema “Relatório do Desenvolvimento Individual da Criança-RDIC”, e relatou como deve ser a construção do relatório individual da criança, sempre descrevendo sobre suas evoluções.



- 16/05 – Organização da XXII Plenarinha Distrital e Programa de Formação Leitura e Escrita na educação Infantil – Distrito Federal LEEI-DF. Durante a programação, foi abordado a trajetória do projeto Plenarinha, o conceito e algumas concepções dando ênfase na singularidade, na infância, culturas diversas e escuta das crianças. Após, explicaram sobre o cronograma de como acontecerá a Plenarinha Distrital. Logo após, apresentaram o Programa de formação LEEI-DF.





- 20 a 24/05 – Semana do Brincar (Lei Distrital nº 13.257/2016). As professoras promoveram brincadeiras, circuitos psicomotores e histórias cantadas para as crianças durante toda semana. E para ter mais diversão realizamos o Baile a fantasia e o passeio pedagógico ao teatro da CAESB.



- 21/05 – Baile a fantasia - Durante a Semana do Brincar, realizamos com as crianças o baile a fantasia, momento de muita interação entre elas, onde a imaginação e a criatividade ganharam asas.
- 23/05 – Passeio Pedagógico ao Teatro – “O Pequeno Príncipe”. As crianças participaram do passeio pedagógico, assistindo o teatro do “Pequeno Príncipe”. Essa ação dá oportunidade de as crianças socializarem de uma forma diferente da que ocorre na sala de referência, permitindo vivências e experiências significativas para a sua aprendizagem.
- 29/05 – Teatro no Pátio: Monstrinhos Verdes. As crianças assistiram o teatro da história Monstrinhos Verdes, onde abordou as hortaliças, a importância de consumi-las, e logo após, participaram da culminância no pátio da Instituição, as crianças degustaram várias hortaliças, conhecendo e experimentando cada uma delas.





- 03 a 07/06 – Dia Nacional da Educação Ambiental (Lei Federal nº12.633/2012). Foram desenvolvidas atividades sobre a preservação do meio ambiente com as crianças, frisando também sobre a reciclagem e a coleta seletiva.



- 05/06 – Em parceria com a unidade de saúde do posto UBS04, nossas crianças participaram da campanha de vacinação contra a Poliomielite.



- 14/06 – Festa Junina – Realizamos com as crianças a festa junina interna, momento de interação, danças, brincadeiras e comidas típicas.
- 14/06 – Dia do Brinquedo. Um momento de interação e partilha que as crianças aprendem a dividir os brinquedos que trazem de casa com os colegas da turma.
- 19/06 – Dia de Formação da educação Infantil. 1º Momento: A equipe pedagógica participou de uma formação sobre “Psicomotricidade na prática”, ministrada pela professora Gabriela Moura, abordou sobre o desenvolvimento infantil, a estimulação,



as funções psicomotoras e promoveu muitas atividades e dicas para desenvolvermos com as crianças. 2º Momento: Recebemos em nossa Instituição a visita da Gestora Márcia, que trouxe orientações significativas para melhoria do nosso atendimento às crianças e famílias. 3º Momento: Formação com as professoras com o tema: “Avaliação na Educação Infantil” – com o professor Vitor, que teve como finalidade trazer estratégias de como avaliar a criança, citando pontos importantes para uma boa elaboração do RDIC.



- 28/06 – Teatro no Pátio – História: A Mala de Filó. As crianças apreciaram a contação de história realizada pelas professoras no pátio da Instituição, afim de promover nas crianças o desenvolvimento da comunicação, interação, imaginação e gosto pela leitura.





Maio

Rescisões: 10/05 Ester Jany Silva do Monte

Contratações: 21/05 Joelma Aparecida Vieira Nunes

Junho

Rescisões: 14/06 Ana Lúcia França de Lima; **25/06** Murilo Brito de Oliveira

Contratações: **26/06** Maria Aparecida de Lima Mendes; Emerson Carneiro Machado

Período de Julho a Setembro/2024

- 10/07 - Culminância do Projeto: Arte, colorindo e construindo - Durante todo o 1º semestre, nossas crianças participaram ativamente de atividades referente ao Projeto Arte. Neste dia houve a culminância do projeto, aberto para visita dos pais e responsáveis, para apreciarem as atividades das crianças, sendo elas verdadeiras protagonistas.

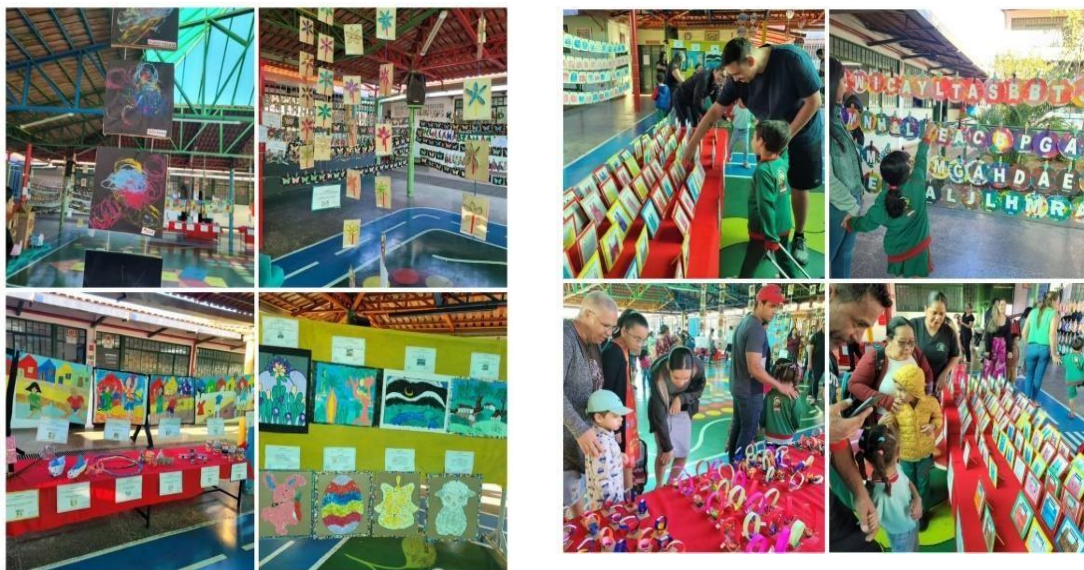

- 11/07 - Festa de despedida do 1º semestre/2024, com as crianças – Realizamos neste dia a festinha de encerramento do 1º semestre, momento de união, interação e festividade entre as crianças.



- 12/07 - Reunião de Pais e/ou Responsáveis e Mestres com assinatura do RDIC - Momento de encontro e partilha, onde teve pauta sobre o regulamento interno, passeios, projetos pedagógicos e apreciação e assinatura do RDIC e atividades das crianças, realizadas no semestre. Além disso, os pais e responsáveis puderam expor suas opiniões e esclarecer dúvidas.



- 13 a 28/07 - Recesso Escolar, para alunos e professores.
- 29/07 – Apresentação dos Professores - 1º Momento: Recepção das professoras e toda equipe pedagógica para alinhamento do retorno do 2º semestre. Abordagem sobre rotina, ajustes de horários e atendimento as crianças. 2º Momento: Coordenação com as professoras para elaboração do planejamento de recepção para as crianças e organização das salas.
- 30 a 02/08 – Semana Distrital do Estatuto da Criança e do Adolescente – ECA (Lei Distrital nº 6.502/2020). As crianças participaram de várias atividades que enfatizaram os seus direitos, por meio de músicas, atividades dirigidas e brincadeiras.



- 07/08 – Teatro no pátio: Abertura do Projeto Viajando pela Natureza – Esse projeto tem por objetivo que as crianças explorem o meio ambiente pela ação e observação, manipulando, experimentando e fazendo descobertas, e ao mesmo tempo possibilitando que as crianças se percebam como integrantes dependentes e agentes transformadores do meio ambiente.



- 07/08 - Dia de Formação - Tema: Estudo de Casos 2024 – Formação ministrada pela professora Elisângela sobre o preenchimento do formulário de estudo de casos, direcionados para crianças com TEA e outras comorbidades que serão encaminhadas para escola sequencial.
- 09/08 – Dia do Brinquedo – Dia que as crianças tem a oportunidade de trazer um brinquedo para a Instituição, para brincar e compartilhar com os colegas, fortalecendo o elo de amizade e empatia.
- 10/08 – 1º Momento: Palestra sobre Agosto Lilás, ministrada pela Diretora Kelly, que abordou sobre o assunto dando ênfase ao significado, objetivos e a importância dessa campanha que é a luta contra a violência contra a mulher. 2º Momento: Formação para equipe pedagógica sobre RDIC – Roda de conversa sobre a importância do relatório na educação infantil e sua estrutura.



Agosto





- 16/08 – 2º Dia da Família na Escola e Exposição das atividades do Projeto XI Plenarinha: Identidade e Diversidade na Educação Infantil: sou assim e você, como é? - Momento de interação e acolhimento às famílias e crianças, com apresentação musical das crianças, teatro musical realizada pelas monitoras, oficinas diversas e brincadeiras. Exposição do Projeto Plenarinha, aberto para visitação dos pais e responsáveis, para apreciarem as atividades das crianças, sendo elas verdadeiras protagonistas.



- 19 a 23/08 – Projeto Educacional Nutricional interdisciplinar: “Comer e aprender é divertido” – As crianças participaram de atividades referente ao tema “De onde vem os alimentos”, e explanaram o assunto discutindo sobre os alimentos que nascem em cima e embaixo da terra, depois cada turma confeccionou uma maquete.



- 26 a 30/08 – Semana Distrital da Educação Infantil (Lei Distrital nº 4.681/2011) – Em comemoração a semana Distrital da Educação Infantil, nossas crianças participaram de diversas brincadeiras, que incentivam a imaginação, cooperação e expressão individual.



- 02 a 06/09 – Projeto: Viajando pela Natureza – Durante esta semana as crianças participaram de várias atividades, entre elas, a vivência com areia e terra, a separação do lixo dentro da proposta da Coleta Seletiva e exploração dos elementos da natureza.



- 04/09 – 4º Fórum de Coordenadores da Educação Infantil – Oficina de Jogos e brincadeiras, ministrada pelo professor José Montanha, que possibilitou ampliar e conhecer novas brincadeiras que podemos proporcionar para as nossas crianças na Instituição. A professora abordou sobre a importância do brincar na Educação Infantil.



- 11 a 13/09 – Semana das Regiões Brasileiras – Durante esta semana, foi abordado para as crianças as comidas típicas das Regiões do Brasil. Todas as turmas participaram de muitas atividades, aprendendo um pouco de cada região. Além de experimentar diversos alimentos e pratos típicos ofertados em nossa Instituição.



- 13/09 – Dia do Brinquedo. Dia que as crianças tem a oportunidade de trazer um brinquedo para a Instituição, para brincar e compartilhar com os colegas, fortalecendo o elo de amizade e empatia.



- 14/09 – Palestra sobre conscientização do Setembro Amarelo, para toda equipe Santa Luzia, ministrada pela a Assistente Social Suzana Espinheira da Unidade Básica de Saúde UBS04, juntamente com as estagiárias de medicina da Universidade Unieuro, Corrinha Morais, Elisa Flisboa e Hannah Beatriz, acompanhadas pela a Neuropsicóloga Alinne Duarte. Foi abordado sobre depressão, fatores de risco e importância da saúde mental.





- 17/09 – Roda de conversa com as professoras sobre OTP - Organização do Trabalho Pedagógico, direcionada pelas Gestoras Luara e Márcia, ressaltando sobre o desenvolvimento infantil e a importância de promover uma ação educativa devidamente planejada, afetiva e aberta ao processo avaliativo.



- 18/09 - Teatro no pátio – Dia de Luta das Pessoas com Deficiência (Lei Federal nº 11.133/2005). As professoras do segmento 1º Período, apresentaram uma peça teatral com intuito de conscientizar nossas crianças sobre a importância da inclusão de pessoas com deficiência em nossa sociedade.



- 20/09 – Baile da Primavera – Para festejar a chegada da primavera, nossas crianças participaram do Baile da Primavera, onde houve muita interação e animação entre elas. Após esse momento, as crianças participaram de um piquenique, experimentaram vários tipos de frutas.



- 23 a 27/09 – Semana do Trânsito – As crianças participaram de diversas atividades e brincadeiras, com o objetivo de estimular ações educativas que visam a conscientização da sociedade na segurança no trânsito.



- 23/09 – Coordenação Pedagógica com a servidora Consuelo da UNIPLAT da Coordenação Regional de Ensino de Samambaia, sobre Diário de Classe, tirar dúvidas gerais e como preencher. Explicou como funciona o acesso das crianças as vaga da Educação Infantil, nas unidades parceiras.





RELAÇÃO DOS COLABORADORES ADMITIDOS E DESLIGADOS

Julho

Rescisões: 19/07 Elaine Regina de Oliveira Alcantara; Bianca Silva Carneiro

Contratações: 29/07 Lizandra Souza de Faria

Agosto

Não houve Rescisões ou Contratações no mês.

Setembro

Contratações: 04/09 Suse Vieira de Araújo dos Santos

Licença Maternidade: 17/09 Sabrina Pereira de Jesus da Silva

Período de Outubro a Dezembro/2024

- 02/10 - Dia de Formação da Educação Infantil – Formação para toda equipe pedagógica, cujo o tema foi “Protagonismo Infantil”, ministrada pela a coordenadora Rosilene Oliveira, todas as educadoras participaram e contribuíram com reflexões pertinentes ao assunto e logo após, trouxeram essa abordagem exemplificando na prática.



- 07 a 11/10 – Semana das Crianças – Realizamos em nossa Instituição uma semana diferenciada para as nossas crianças, com muitas programações, oficinas de ateliê de Mosaico, oficina de Cupcake, teatros e interação família e escola com Dia do cabelo Maluco e Mochila Maluca.



- 14 a 18/10 – Projeto Educacional Nutricional Interdisciplinar: “Comer e aprender é divertido”. As crianças aprenderam mais sobre os perigos do consumo de doces em excesso e a importância do consumo de alimentos saudáveis para uma boa saúde bucal.



- 19/10 – Palestra sobre Outubro Rosa - Recebemos em nossa Instituição a Enfermeira e Professora de enfermagem da Secretária de Saúde Cláudia e seus alunos da faculdade Escola Superior de Ciências da Saúde – ESCS, que abordaram sobre esse assunto de extrema importância nos dias de hoje, explicaram sobre o Câncer de Mama, Câncer do Ovário e Câncer do Útero, suas causas, sintomas, tratamento e diagnóstico precoce.



- 21 a 25/10 – Semana do Livro – Nossas crianças participaram da Oficina Mergulhe nessa Leitura, um espaço que proporcionou um contato maior com os livros, estimulando a criatividade, a imaginação e concentração. Além de proporcionar momentos divertidos e significativo.



- 25/10 – Passeio à Fazendinha Solar Caetano – Nossas crianças vivenciaram uma manhã incrível, com muita diversão, interação e novas descobertas. Um contato direto com a natureza e os animais.





- 28/10 a 01/11 - Semana dos Pequenos Cientistas - Nossas crianças participaram de diversos experimentos, uma semana cheia de descobertas e aprendizado, onde exploraram o mundo da ciência de forma divertida e criativa.



- 04 a 08/11 – Projeto: Viajando pela Natureza – Nossas crianças participaram de atividades sobre a Educação Ambiental com o tema da Coleta Seletiva e aprenderam sobre a importância da separação do lixo para um ambiente mais limpo e saudável.





- 06 a 10/11 – Sentimentos e Emoções – As crianças participaram de várias atividades sobre as emoções, afim de que elas possam compreenderem, identificarem e expressarem as suas próprias emoções.



- 11/11 - Avaliação antropométrica das crianças – Foi realizado pela Nutricionista da nossa Instituição, Giovanna, a Avaliação antropométrica das crianças, para investigar o estado nutricional das nossas crianças.





- 22/11- Teatro no Pátio – O cabelo de Lelê – Em celebração ao Dia Nacional da Consciência Negra, nossas crianças participaram de diversas atividades abordando sobre o tema afro-brasileira, valorizando a igualdade, diversidade e o respeito desde a infância.



- 22/11 – Dia do Brinquedo. Dia de trazer um brinquedo de casa para brincar na Instituição, um momento de partilha e interação.



- 25 a 29/11 - Projeto Educacional Nutricional Interdisciplinar: “Comer e aprender é divertido” – As educadoras explicaram para as crianças sobre nosso cardápio, e a importância de realizar todas as refeições. As crianças participaram de várias atividades, entre elas, “O pratinho saudável das frutas”.





- 27/11 – 5º Fórum de Coordenadores da Educação Infantil – Abordaram sobre o tema Avaliação 2024 e houve também um momento descontraído com a professora Sarah do Vale, que trouxe musicalidade e interação.



- 10/11 – Convocação de todos os pais e/ou responsáveis das crianças do segmento Crianças Bem Pequenas II, para informá-los sobre o remanejamento da escola sequencial determinada pela Regional de Ensino de Samambaia.



- 11/12 – Teatro no Pátio – O verdadeiro sentido do Natal – Foi realizada pelas as educadoras a encenação sobre o nascimento de Jesus, as crianças se emocionaram e aprenderam sobre o verdadeiro sentido dessa data tão especial.





- 13/12 – Festa de Despedida do Segmento Crianças Pequenas I – Tema: “Tarde Divertidamente” – As crianças do segmento Crianças Bem Pequenas I participaram de uma festa de despedida da Instituição, se divertiram muito no salão Birthday Club e curtiram cada momento.

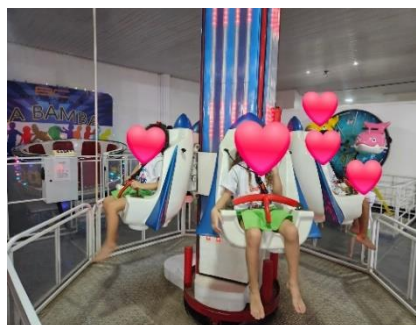

- 17/12 – Exposições de culminância dos Projetos Educação Nutricional Interdisciplinar: “Comer e aprender é divertido” e Viajando pela Natureza – As famílias foram convidadas para participarem da apreciação dos trabalhos das crianças referentes aos projetos Educação Nutricional e Viajando pela natureza, desenvolvidas durante o ano letivo.





- 18/12 – Festinha de Encerramento – Momento de despedida, união e alegria. Cada turma realizou a festinha na sua sala de referência, compartilhando com as crianças boas recordações.



- 19/12 – Reunião de Pais e Mestres – Os pais e/ou responsáveis foram convidados para a última reunião do ano letivo, para tratar de assuntos referentes ao retorno das crianças para o ano letivo de 2025, entrega das atividades e agradecimento pela parceria e apreciação e assinatura do RDIC.





B. PÚBLICO ATINGIDO

Para o ano letivo de 2024 a Instituição Educacional Santa Luzia, por meio do Documento de Inturmação assinado juntamente com a Unidade Regional de Planejamento Educacional e Tecnologia Na Educação (UNIPLAT), da Coordenação Regional de Ensino de Samambaia atendeu 328 (trezentos e vinte e oito) crianças de 2 (dois) a 4 (quatro) anos, em jornada em tempo integral de 10 (dez) horas diárias, de segunda à sexta-feira, das 7:15h às 17:15h, com oferta de 5 (cinco) refeições diárias, acompanhadas por nutricionista, tais como: café da manhã, fruta da manhã, almoço, fruta da tarde e jantar. Além da oferta de material didático pedagógico, brinquedos pedagógicos, uniforme e material de higiene da criança, para atendimento à demanda de ensino, a fim de promover o desenvolvimento integral das crianças com seus aspectos físicos, psicológico, linguístico, intelectual e social.

A faixa etária principal atendida pelas creches no DF é de crianças de 0 a 3 anos, com a possibilidade de extensão até 3 anos e 11 meses, dependendo da data de aniversário.

As famílias também são beneficiadas, especialmente aquelas com crianças em idade de creche que necessitam de um local seguro e adequado para seus filhos enquanto trabalham ou desenvolvem outras atividades.

A Creche é direcionada a crianças em situações específicas, como mães trabalhadoras, de baixa renda, com medidas protetivas, risco nutricional e mães adolescentes.

Em 2025 a Instituição Educacional Santa Luzia, por meio do Documento de Inturmação assinado juntamente com a Unidade Regional de Planejamento Educacional e Tecnologia Na Educação (UNIPLAT), da Coordenação Regional de Ensino de Samambaia atendeu 216 (Duzentos e dezesseis) crianças de 2 (dois) a 4 (quatro) anos, em jornada em tempo integral de 10 (dez) horas diárias, de segunda à sexta-feira, das 7:15h às 17:15.

A redução de 112 (cento e doze) crianças atingira significativamente o valor mensal repassado pela administração pública a Instituição, o que faria com que diversos empregados sejam demitidos, em janeiro de 2025. Tememos pela qualidade do atendimento, que o Projeto Socio Educativo Santa Luzia vem oferecendo ao longo de seus mais de 30 anos, a comunidade de Samambaia/DF.

B.1 GRAU DE SATISFAÇÃO DO PÚBLICO-ALVO

Durante as reuniões realizadas em 2024 com os pais e responsáveis das crianças, a Instituição disponibilizava uma URNA para coleta de pesquisa de satisfação, reclamações e sugestões.

O feedback ofertado pelos pais e responsáveis é utilizado para ajustar a forma como as reuniões são conduzidas, melhorar a comunicação, e adaptar a abordagem pedagógica da Instituição, visando melhor atender às necessidades das crianças e de suas famílias.

C. CUMPRIMENTO DAS METAS

Meta 1 - Recursos Humanos:

O Quadro de Pessoal permitido no Plano de Trabalho manteve-se completo durante o período, de modo a assegurar o atendimento pedagógico e administrativo, o que foi



determinante para atingimento do objeto, que é o atendimento em jornada de tempo integral de 10 (dez) horas diárias às crianças de 2 (dois) a 5 (cinco) anos em 2024 e para 2025 de 2 a 3 anos,, promovendo o desenvolvimento em seus aspectos físicos, emocionais, afetivos, cognitivos, linguísticos e sociais, conforme meta pactuada e estabelecida no Plano de Trabalho. Buscando a todo instante a qualidade de vida para nossas crianças e colaboradores, nosso quadro de pessoal, que é integrado por funcionários divididos entre Diretor Pedagógico, Coordenador Pedagógico, Coordenador Administrativo, Professores, Monitores, Secretário Escolar, Nutricionista, Porteiro, Cozinheiro, Serviços Gerais/Agente de Conservação e Limpeza, Auxiliares de Cozinha, Orientador Educacional, Aux. Serviços Gerais (lavanderia), Aux. Administrativo, manteve-se completo, o que foi determinante para o acolhimento das nossas crianças.

A remuneração da equipe encarregada foi efetuada em conformidade com o Plano de Trabalho, compreendendo as despesas com pagamentos de impostos, contribuições sociais, FGTS, férias, décimo terceiro salário, salários proporcionais, verbas rescisórias e demais encargos sociais e trabalhistas, alusivos ao período, ocorridas em dezembro e Janeiro e a mudança da meta.

Meta 2 - Material de Consumo e Didático Pedagógico:

Os recursos para aquisição de material de consumo e didático pedagógico foram utilizados conforme descrito no Plano de Trabalho, garantindo o bom funcionamento da Instituição, o bom atendimento das crianças e o atingimento do objeto.

A meta foi atendida com o previsto no objeto da parceria, tais como: 5 (cinco) refeições diárias balanceadas, constituídas de café da manhã, lanche matinal, almoço, lanche vespertino e jantar, respeitando orientações e cardápio estabelecido pela nutricionista, A higiene, a roupa de cama, mesa e banho, o material pedagógico e todos os materiais necessários para o bem-estar e conforto da criança.

Todas as despesas realizadas foram efetuadas com fornecedores legalmente habilitados e apresentados 3 (três) orçamentos, zelando pela observância dos princípios da legalidade, moralidade, publicidade, economicidade e eficiência.

Meta 3 - Serviços de Terceiros Pessoa Jurídica e Pessoa Física:

Conforme Plano de Trabalho foi possível a utilização desse recurso para o pagamento dos custos diretos e indiretos necessários à execução do objeto, como os serviços públicos fornecidos por empresas legalmente habilitadas e os serviços profissionais de manutenção e reparos do imóvel, dos móveis e equipamentos da Instituição, mantendo uma infraestrutura de qualidade e segurança para o atendimento das crianças, com espaços físicos e ambientes adequados, assegurando a qualidade dos serviços prestados, bem como a segurança das crianças e dos profissionais durante o período de atendimento, houve a superação da meta.

Dessa forma a OSC Projeto Socio Educativo Santa Luzia entende que houve o bom uso dos recursos públicos, cf. Inciso I, do artigo 61, do Decreto 37.843/2016, a saber:

“Art. 61 A análise do relatório de execução do objeto consistirá na verificação do cumprimento do objeto, podendo o gestor da parceria:
I - concluir que houve cumprimento integral do objeto ou cumprimento parcial com justificativa suficiente quanto às metas não alcançadas, o que implicará emissão de parecer técnico conclusivo, favorável à aprovação das contas, com imediato encaminhamento do processo à autoridade responsável pelo julgamento das contas; ou”



D. BENEFÍCIOS E IMPACTOS GERADOS PELA PARCERIA

A execução do Termo de Colaboração 079/2023, e seu Plano de Trabalho pôde proporcionar a comunidade de Samambaia Sul, atendimento com mais qualidade de vida às nossas crianças, possibilitando melhores condições de trabalho aos funcionários, integrando setores e organizações de maneira que possamos ter um impacto cultural e social voltado a uma excelência no atendimento.

E. POSSIBILIDADE DE SUSTENTABILIDADE E CONTINUIDADE DAS AÇÕES OBJETO DA PARCERIA

A sustentabilidade e continuidade das ações previstas no Termo de Colaboração nº 079/2023 estão ancoradas em três pilares fundamentais: **capacidade técnica da organização da sociedade civil (OSC), articulação com redes locais e estratégias de captação de recursos.**

A organização executora possui experiência consolidada na área objeto da parceria, com corpo técnico qualificado e metodologias comprovadamente eficazes, o que contribui para a perenidade das ações mesmo após o encerramento formal da parceria.

Além disso, há articulação com **atores estratégicos da rede pública e privada**, tais como escolas, unidades de saúde, conselhos municipais e lideranças comunitárias, que fortalecem a mobilização social e favorecem a institucionalização das ações, garantindo que os impactos gerados se mantenham ao longo do tempo.

F. DIVULGAÇÃO DA PARCERIA

Instagram: @instituicaosantaluzia1

Link do Instagram: <https://instagram.com/instituicaosantaluzia1?igshid=pf8quyrgtrwa>

Facebook: @instituicaosantaluzia

Link do Facebook: https://www.facebook.com/Escola-Santa-Luzia-1566224857034522/?ref=aymt_homepage_panel&eid=ARApYFcPaBF1YbSSo1ysSEIFIsTylPpaVdKSAXDWnXDdSK1f7NgMnpA0rX93sa-xs6AfgZVy7MklEZgR

G. EXECUÇÃO FINANCEIRA

Para a execução do Termo de Colaboração nº 079/2023, no exercício de 02/2024 a 01/2025 foram repassados pela Administração Pública o valor de R\$ 3.923.444,16 (três milhões, novecentos e vinte e três mil quatrocentos e quarenta e quatro reais e dezesseis centavos), divididos em 12 (doze) parcelas mensais de R\$ 326.953,68 (trezentos e vinte e seis mil novecentos e cinquenta e três reais e sessenta e oito centavos).

Apresentou saldo inicial de [REDACTED] e saldo final



GOVERNO DO DISTRITO FEDERAL
Secretaria de Estado de Educação do Distrito Federal
COORDENAÇÃO REGIONAL DE ENSINO DE SAMAMBAIA



em conta corrente de [REDAZIDA] conforme movimentação financeira apresentada nos 4 (quatro) Relatórios de Informação da Execução Trimestral (RIE), encaminhados ao longo do período de execução da parceria. Como pode ser verificado na Planilha Demonstrações Financeiras do Exercício – 02/2024 a 01/2025.

Brasília, 30 de junho de 2025.

Padre Fernando Mizael Barbosa
Presidente do Projeto Socio Educativo Santa Luzia



EXECUTADO NO EXERCÍCIO (em Reais) - 02/2024 a 01/2025								
Meta 1 Recursos Humanos								
META	SUB META	ESPECIFICAÇÃO DA DESPESA (PLANO DE TRABALHO)	RECURSOS DA META 1				DESPESAS	SALDO
			ADM. PÚBLICA	APLIC. FINANCEIRA	OSC PRÓPRIOS	TOTAL		
1-Recursos Humanos	1.1	Diretor(a) Pedagógico(a)	R\$ 115.628,28			R\$ 115.628,28	R\$ 74.578,35	R\$ 41.049,93
	1.2	Coordenador(a) Pedagógico(a)	R\$ 66.577,08			R\$ 66.577,08	R\$ 89.471,13	-R\$ 22.894,05
	1.3	Professor(a) 20 horas	R\$ 0,00			R\$ 0,00	R\$ 0,00	R\$ 0,00
	1.4	Professor(a) 40 horas	R\$ 786.685,56			R\$ 786.685,56	R\$ 639.167,66	R\$ 147.517,90
	1.5	Monitor(a)	R\$ 712.635,96			R\$ 712.635,96	R\$ 549.904,01	R\$ 162.731,95
	1.6	Secretário(a) Escolar*	R\$ 62.884,68			R\$ 62.884,68	R\$ 41.196,74	R\$ 21.687,94
	1.7	Nutricionista 30h	R\$ 75.908,16			R\$ 75.908,16	R\$ 51.959,27	R\$ 23.948,89
	1.8	Nutricionista 40h	R\$ 0,00			R\$ 0,00	R\$ 0,00	R\$ 0,00
	1.9	Porteiro(a)	R\$ 67.319,04			R\$ 67.319,04	R\$ 45.492,43	R\$ 21.826,61
	1.10	Cozinheiro(a)	R\$ 67.319,04			R\$ 67.319,04	R\$ 54.309,84	R\$ 13.009,20
	1.11	Serviços Gerais Cons/Limpeza	R\$ 126.224,76			R\$ 126.224,76	R\$ 95.066,14	R\$ 31.158,62
	1.12	Auxiliar Administrativo	R\$ 85.590,12			R\$ 85.590,12	R\$ 74.118,16	R\$ 11.471,96
	1.13	Auxiliar de Cozinha	R\$ 168.340,92			R\$ 168.340,92	R\$ 117.545,77	R\$ 50.795,15
	1.14	Coordenador(a) Administrativo	R\$ 94.584,60			R\$ 94.584,60	R\$ 19.782,62	R\$ 74.801,98
	1.15	Orientador(a) Educacional	R\$ 66.577,08			R\$ 66.577,08	R\$ 43.314,54	R\$ 23.262,54
	1.16	Aux Serviços Gerais (lavanderia)	R\$ 31.792,68			R\$ 31.792,68	R\$ 25.492,35	R\$ 6.300,33
	1.17	Monitor(a) Volante	R\$ 0,00			R\$ 0,00	R\$ 16.776,99	-R\$ 16.776,99
	1.23	Encargos, Benefícios Mensais e Provisões	R\$ 0,00			R\$ 0,00	R\$ 629.400,49	-R\$ 629.400,49
TOTAL DAS DESPESA- META 01			R\$ 2.528.067,96	R\$ 0,00	R\$ 0,00	R\$ 2.528.067,96	R\$ 2.567.576,49	-R\$ 39.508,53



EXECUTADO NO EXERCÍCIO (em Reais) - 02/2024 a 01/2025								
Meta 2 Material de Consumo e Didático Pedagógico								
META	SUB META	ESPECIFICAÇÃO DA DESPESA (PLANO DE TRABALHO)	RECURSOS DA META 1				DESPESAS	SALDO
			ADM. PÚBLICA	APLIC. FINANCEIRA	OSC PRÓPRIOS	TOTAL		
2 - Material de Consumo e Didático Pedagógico	2.1	Generos Alimentícios	R\$ 1.227.376,20			R\$ 1.227.376,20	R\$ 669.673,88	R\$ 15.906,76
	2.2	Roupa de cama, mesa e banho					R\$ 79.390,00	
	2.3	Aquisição de gás de cozinha					R\$ 15.984,00	
	2.4	Material de limpeza em geral					R\$ 23.683,48	
	2.5	Material de expediente					R\$ 0,00	
	2.6	Material de Segurança /higiene do trabalho					R\$ 0,00	
	2.7	Material de reparos/ manutenção equipamentos					R\$ 4.899,92	
	2.8	Material de reparos/ manutenção da unid de atendimento					R\$ 0,00	
	2.9	Utensílios para cozinha					R\$ 0,00	
	2.10	Combustível e lubrificante automotivo					R\$ 0,00	
	2.11	Material Didático Pedagógico					R\$ 31.467,85	
	2.12	Brinquedos Pedagógicos					R\$ 35.724,23	
	2.13	Material de higiene da criança					R\$ 325.033,08	
	2.14	Uniformes das crianças e funcionários					R\$ 25.613,00	
	2.15	Aquisição de Colchonetes					R\$ 0,00	
	2.16	Livros técnicos/ literatura infantil/ não imobilizáveis					R\$ 0,00	
TOTAL DAS DESPESA- META 02			R\$ 1.227.376,20	R\$ 0,00	R\$ 0,00	R\$ 1.227.376,20	R\$ 1.211.469,44	R\$ 15.906,76



EXECUTADO NO EXERCÍCIO (em Reais) - 02/2024 a 01/2025								
Meta 3 Serviços de Terceiros - Pessoa Física ou Jurídica								
META	SUB META	ESPECIFICAÇÃO DA DESPESA (PLANO DE TRABALHO)	RECURSOS DA META 1				DESPESAS	SALDO
			ADM. PÚBLICA	APLIC. FINANCEIRA	OSC PRÓPRIOS	TOTAL		
3 - Serviços de Terceiros - Pessoa Física ou Jurídica	3.1	Pagamento cf. Decreto 37.843/2016 - Art. 40	R\$ 168.000,00			R\$ 168.000,00	R\$ 97.238,97	-R\$ 125.533,74
	3.2	Transporte com fins pedagógicos e/ou culturais					R\$ 18.816,03	
	3.3	Pagamento de Água/ Esgoto					R\$ 33.458,97	
	3.4	Pagamento de Luz					R\$ 23.863,17	
	3.5	Pagamento de Telefone fixo/internet/celular					R\$ 3.059,57	
	3.6	Serviços de Contabilidade					R\$ 62.550,52	
	3.7	Lei de Aprendizagem					R\$ 16.046,51	
	3.8	Agente de Segurança Patrimonial / Vigia					R\$ 0,00	
	3.9	Auditoria					R\$ 0,00	
	3.10	Assessoria Jurídica					R\$ 38.500,00	
	3.11	Plano Odontológico, Seguro de Vida e/ou Benefícios CCT					R\$ 0,00	
TOTAL DAS DESPESA- META 03			R\$ 168.000,00	R\$ 0,00	R\$ 0,00	R\$ 168.000,00	R\$ 293.533,74	-R\$ 125.533,74
TOTAL GERAL R\$			R\$ 3.923.444,16	R\$ 0,00	R\$ 0,00	R\$ 3.923.444,16	R\$ 4.072.579,67	



Demonstrativo Financeiro do Exercício - 02/2024 A 01/2025

RECURSOS		DESPESAS	
Descrição das Recursos	Valores - R\$	Descrição das Despesas	Valores - R\$
Da Administração Pública	R\$ 3.923.444,16	Meta 01	R\$ 2.567.576,49
De Aplicação Financeira	R\$ 149.135,51	Meta 02	R\$ 1.211.469,44
De Recursos da OSC (Próprios)	R\$ 0,00	Meta 03	R\$ 293.533,74
		Tributos de IR + IOF	
TOTAL DAS RECEITAS R\$	R\$ 4.072.579,67	TOTAL DAS DESPESAS R\$	R\$ 4.072.579,67
SALDO NO INÍCIO DO EXERCÍCIO R\$		DESCRIÇÃO DO SALDO AO FINAL DO EXERCÍCIO	
Em Conta Corrente BRB R\$	-R\$ 1.181,00	em Conta Corrente BRB R\$	-R\$ 1.181,00
Em Aplicação Financeira R\$	R\$ 0,00	Em Aplicação Financeira R\$	R\$ 0,00
SALDO DISPONÍVEL R\$	-R\$ 1.181,00	SALDO DISPONÍVEL R\$	-R\$ 1.181,00
TOTAL DAS RECEITAS NO INÍCIO DO EXERCÍCIO R\$	R\$ 4.071.398,67	TOTAL DAS DEPENDÊNCIAS AO FINAL DO EXERCÍCIO R\$	R\$ 4.071.398,67

Brasília, 30 de junho de 2025.

Eficiência Contabilidade
CRC/DF

Padre Fernando Mizael Barbosa
Presidente do Projeto Socio Educativo Santa Luzia